



ROMÂNIA  
JUDEȚUL VRANCEA  
COMUNA PĂUNEȘTI



# *STATUTUL COMUNEI PĂUNEȘTI*

## *JUDEȚUL VRANCEA*

*2021*

# STATUTUL COMUNEI PĂUNEȘTI JUDEȚUL VRANCEA

## CAPITOLUL I

### Prezentarea generală a unității administrativ - teritoriale

În conformitate cu prevederile art. 104, art. 129, alin. 3, lit. a din O.U.G. nr. 57/2019 privind Codul Administrativ, cu modificările și completările ulterioare, și a Ordinului nr. 25/14.01.2021 pentru aprobarea modelului orientativ al statului unității administrativ - teritoriale, Consiliul Local al comunei Păunești, județul Vrancea aprobă Statutul propriu al comunei Păunești, județul Vrancea.

**Art.1.** - (1) Comuna Păunești, ca unitate administrativ - teritorială este:

- a) persoană juridică de drept public, cu capacitate juridică deplină și patrimoniu propriu;
- b) subiect juridic de drept fiscal;
- c) titulară a drepturilor și obligațiilor ce decurg din contractele privind administrarea bunurilor care aparțin domeniului public și privat al acesteia, precum și din raporturile cu alte persoane fizice sau juridice, în condițiile legii.

(2) Comuna Păunești, ca unitate administrativ - teritorială a județului Vrancea, are sediul în comuna Păunești, județul Vrancea, la adresa: Strada Unirii, nr. 1, precum și codul de înregistrare fiscală 4560213.

(3) Însemnele specifice ale comunei Păunești sunt:

a) **stema României**, aprobată prin Legea nr. 102/1992 privind stema țării și sigiliul statului, cu modificările și completările ulterioare, al cărei model este prevăzut în [Anexa nr. 1.a](#) la prezentul statut;

b) **steagul României**, aprobat prin Legea nr. 75/1994 privind arborarea drapelului României, intonarea imnului național și folosirea sigiliilor cu stema României de către autoritățile și instituțiile publice, al cărui model este prevăzut în [Anexa nr. 1.b](#) prezentul statut;

c) **imnul României**, aprobat prin Legea nr. 75/1994 privind arborarea drapelului României, intonarea imnului național și folosirea sigiliilor cu stema României de către autoritățile și instituțiile publice este prevăzut în [Anexa nr. 1.c](#) la prezentul statut.

**Art.2.** - (1) Comuna Păunești are reședința în localitatea Păunești, județul Vrancea.

(2) Comuna Păunești este localizată în partea de nord-est a județului Vrancea, în regiunea de SUD-EST, situându-se la intersecția următoarelor coordonate geografice: 45°2'0" latitudine nordică și 27°6'0" longitudine estică.

Vecinătățile teritoriului comunei Păunești sunt:

- La Nord: comuna Ruginești;
- La Est: comuna Pufești;
- La Sud: comuna Movilița;
- La Vest: comuna Fitionești.

(3) Comuna Păunești este formată, din punct de vedere administrativ, din două localități: localitatea Păunești - sat reședință de comună, și localitatea Vișoara, situată la o distanță de 3km față de centrul administrativ al comunei, spre nord-vest.

(4) Comuna Păunești, potrivit legislației privind amenajarea teritoriului național, are rangul IV

## STATUTUL COMUNEI PĂUNEȘTI, JUDEȚUL VRANCEA

iar localitatea Viișoara, rangul V.

(5) Prezentarea grafică și descriptivă, respectiv suprafețele intravilanului și extravilanului pe fiecare dintre localitățile menționate la alin. (3) sunt prevăzute în [Anexa nr. 2](#) la prezentul statut.

Geografic, comuna Păunești este amplasată în partea de nord-est a județului Vrancea, într-o zonă de deal. Din punct de vedere geomorfologic, perimetrul comunei Păunești se încadrează în arealul Subcarpaților Orientali (Dealurile Șușiței), depresiunea submontană Vrancea.

**Art.3. - Rețeaua hidrografică** este prezentată în [Anexa nr.3](#) la prezentul statut.

(1) Resursele de apă reprezintă un element esențial pentru viață și pentru procesele naturale, existența noastră și activitățile economice fiind în totalitate dependente de această resursă. Resursele de apă sunt constiuite din apele de suprafață și apele subterane, naturale sau amenajate.

(2) **Resursele naturale regenerabile** sunt prezentate în [Anexa nr.3](#) la prezentul statut.

**Flora** comunei Păunești este foarte diversificată iar **fauna** se distinge prin diversitate și bogăție.

**Solul** este o resursă valorificată prin plantații de vii și pomi fructiferi, culturi de plante tehnice și cereale, creșterea animalelor, exploatarea forestieră, extracție de hidrocarburi, minerit, întreprinderi industriale.

(3) Subsolul Comunei Păunești este sărac în resurse minerale, pe perimetrul acesteia neexistând zăcăminte de petrol și gaze naturale și nici activități de forare și exploatare petrolieră.

(4) Denumirea și lungimea râurilor, lacurilor, mlaștinilor sau apelor subterane, denumirea faunei și florei de pe raza teritorială a comunei Păunești se regăsesc în [Anexa nr. 3](#) la prezentul statut.

**Art.4. - (1)** Comuna Păunești s-a înființat în anul 1551.

(2) Prima atestare documentară a comunei Păunești datează din 2 iunie 1551, din timpul domniei voievodului Moldovei, Ștefan al VI-lea, fiul lui Petru Rareș și face referire la "poiana Păunești".

(3) Evoluția istorică a comunei Păunești se regăsește în [Anexa nr. 4](#) la prezentul statut.

**Art.5. - (1)** Populația comunei Păunești numără 6.563 locuitori.

(2) Componența și structura populației comunei Păunești, defalcate inclusiv pe localități componente, se regăsește în [Anexa nr. 5](#) la prezentul statut.

(3) Aspectele privind numărul populației se actualizează în urma recensământului în vederea respectării dreptului cetățenilor aparținând unei minorități naționale de a folosi limba lor maternă în relația cu administrația publică locală și cu serviciile deconcentrate.

## CAPITOLUL II

### Autoritățile administrației publice locale

**Art.6. - (1)** Autoritățile administrației publice locale sunt:

a) Consiliul Local al comunei Păunești, reprezintă autoritate deliberativă de la nivelul comunei Păunești. Consiliul Local al comunei Păunești este format din 15 membri;

b) primarul comunei Păunești, ca autoritate executivă;

c) la nivelul comunei Păunești, consiliul local a ales un viceprimar, numele acestuia fiind Duman Vasilică.

(2) Apartenența politică a consilierilor locali este următoarea: 12 consilieri locali din partea Partidului Național Liberal (P.N.L.) și 3 consilieri locali din partea Partidului Social Democrat (P.S.D).

(3) Constituirea Consiliului Local al Comunei Păunești s-a constatat prin Ordinul Prefectului județului Vrancea nr. 412/22.10.2020.

(4) Componența nominală, perioadele de exercitare a mandatelor aleșilor locali, precum și apartenența politică a acestora, începând cu anul 1992, sunt prevăzute în [Anexa nr. 6.a](#) la prezentul statut, respectiv în [Anexa nr. 6.b](#) la prezentul statut, după caz.

**Art.7. - (1)** Autoritățile administrației publice locale au dreptul de a conferi și retrage titlul de

## STATUTUL COMUNEI PĂUNEȘTI, JUDEȚUL VRANCEA

cetățean de onoare persoanelor fizice române sau străine pentru comuna Păunești.

(2) Autoritățile administrației publice locale au dreptul de a conferi certificatul de fiu/fiică al/a Comunei persoanelor fizice române sau străine pentru comuna Păunești.

(3) Criteriile potrivit cărora autoritățile administrației publice locale au dreptul de a conferi și retrage titlul de cetățean de onoare persoanelor fizice române sau străine, precum și procedura aplicabilă pentru acordarea titlului și certificatului de fiu/fiică al/a comunei Păunești se regăsesc în [Anexa nr. 7](#) la prezentul statut.

### CAPITOLUL III Căi de comunicații

**Art.8. - (1)** Raza teritorială a comunei Păunești este tranzitată de una dintre următoarele rețele de transport, și anume de către rețeaua rutieră, potrivit prevederilor [Legii nr. 363/2006](#) privind aprobarea Planului de amenajare a teritoriului național - Secțiunea I - Rețele de transport, cu modificările și completările ulterioare.

(2) Rețeaua de transport prevăzută la alin. (1) este formată, potrivit [Ordonanței Guvernului nr. 43/1997](#) privind regimul drumurilor, republicată, cu modificările și completările ulterioare, din drumuri de interes județean și drumuri de interes comunal și poduri, după caz, astfel cum sunt prezentate în [Anexa nr. 8](#) la prezentul statut.

### CAPITOLUL IV

#### Principalele instituții care își desfășoară activitatea pe raza teritorială a unității administrativ - teritoriale

**Art.9. - (1)** Rețeaua școlară de la nivelul comunei Păunești, potrivit [Legii educației naționale nr. 1/2011](#), cu modificările și completările ulterioare, cuprinde numărul total de unități de învățământ de stat acreditate, educația având un rol important asupra dezvoltării socio-economice locale, motiv pertru care una dintre preocupările principale ale autorităților comunei trebuie să fie creșterea calității actului de instruire prin îmbunătățirea și menținerea unui nivel adecvat al infrastructurii școlare și al facilităților aferente educației.

(5) Pe raza teritorială a comunei Păunești își desfășoară activitatea un număr total de 7 unități de învățământ de nivel preșcolar, primar și gimnazial.

(6) Pe raza teritorială a comunei Păunești își desfășoară activitatea un număr total de 4 școli și 3 grădinițe, plus un corp de clasă. În satul Păunești funcționează 4 școli, 2 grădinițe și un corp de clasă, iar în satul Viișoara, o grădiniță.

(4) Unitățile de învățământ și furnizorii de educație prevăzuți la alin. (1) sunt prezentate în [Anexa nr. 9](#) la prezentul statut.

(5) Comuna Păunești susține unitățile de învățământ și furnizorii de educație prevăzuți la alin. (1) potrivit prevederilor [Legii nr. 1/2011](#).

**Art.10. - (1) Activitatea culturală** a comunei Păunești este susținută de cele două cămine culturale din cadrul comunei, unul localizat în satul Păunești și celălalt în satul Viișoara.

(2) Pe raza teritorială a comunei Păunești există câteva edificări reprezentative de interes istoric și arhitectural, precum: Biserica de lemn din cimitirul aflat între Viișoara și Păunești, Monumentul Eroilor, Fântânile cu cumpănă.

(3) Pe raza teritorială a comunei Păunești se organizează un număr de 10 activități culturale.

(4) Tipul și denumirea instituțiilor de cultură ori tipul și denumirea activităților culturale se regăsesc în [Anexa nr. 9](#) la prezentul statut.

(5) Comuna Păunești participă la finanțarea manifestărilor culturale de la bugetele locale, din

## STATUTUL COMUNEI PĂUNEȘTI, JUDEȚUL VRANCEA

venituri proprii, fonduri externe rambursabile și nerambursabile, contracte cu terții, după caz, potrivit legii.

**Art.11. - (1)** Pe raza teritorială a comunei Păunești, sistemul medical este format din două cabinete medicale de familie care deservește locuitorii din cele două localități aparținătoare comunei. Sub acest aspect, se poate preciza că, 2 cadre medicale (medici de familie) oferă servicii de specialitate locuitorilor comunei Păunești. Activitatea cadrelor medicale ce asigură servicii medicale în cabinetul de medicină de familie este sprijinită și de personalul medical mediu (asistente medicale) în număr de 3.

Locuitorii comunei Păunești beneficiază de serviciile medicale stomatologice oferite de cele 3 cabinete ce funcționează în regim privat.

**(2)** În cadrul serviciului de asistență socială al comunei Păunești se remarcă și prezența unui **asistent medical comunitar** care oferă servicii, în principal, persoanelor vulnerabile precum și celor cu un nivel economic sub pragul sărăciei. Un asistent medical comunitar asigură furnizarea de servicii integrate, medicale și sociale, printre care se numără: identificarea problemelor medico - sociale ale comunității, mobilizarea populației pentru participarea la programele de vaccinare, controale medicale profilactice, îngrijirea și asistența medicală precum și îngrijiri paliative la domiciliu.

**Art.12. - (1)** Pe raza teritorială a comunei Păunești se asigură servicii sociale definite potrivit art. 30 din Legea asistenței sociale nr. 292/2011, cu modificările și completările ulterioare.

**(2)** Comuna Păunești asigură cadrul pentru furnizarea serviciilor sociale prevăzute la alin. (1).

**(3)** Lista cu tipul serviciilor sociale asigurate de comuna Păunești se regăsește în Anexa nr. 9 la prezentul statut.

**Art.13. -** Pe raza teritorială a comunei Păunești nu sunt instituții de presă în domeniul presei scrise, media on - line și/sau, după caz, media audiovizual.

**Art.14. -** Pe raza teritorială a comunei Păunești nu sunt cluburi ale copiilor, cluburi sportiv - școlare ori cluburi studențești, cluburi/asociații sportive, după caz.

## CAPITOLUL V

### Funcțiuni economice ale unității administrativ - teritoriale

**Art.15. -** Principalele funcțiuni economice, capacități de producție diversificate din sectorul secundar și terțiar, precum și din agricultură sunt prevăzute în Anexa nr. 10 la prezentul statut.

## CAPITOLUL VI

### Bunurile din patrimoniul unității administrativ - teritoriale

**Art.16. - (1)** Patrimoniul comunei Păunești este compus din bunurile mobile și imobile care aparțin domeniului public și domeniului privat al comunei Păunești, precum și din totalitatea drepturilor și obligațiilor cu caracter patrimonial.

**(2)** Inventarul bunurilor aflate în patrimoniul comunei Păunești a fost întocmit și atestat prin Hotărârea Consiliului Local nr. 18/29.03.2019.

**(3)** Inventarul bunurilor aflate în patrimoniul comunei Păunești se actualizează ori de câte ori intervin evenimente de natură juridică și se publică pe pagina de internet a comunei Păunești, în secțiunea dedicată acestui statut.

## CAPITOLUL VII

### Serviciile publice existente

**Art.17. -** Serviciile comunitare de utilități publice furnizate la nivelul comunei Păunești sunt,

## STATUTUL COMUNEI PĂUNEȘTI, JUDEȚUL VRANCEA

după caz:

### **a) Alimentare cu apă și canalizare**

**Alimentare cu apă:** la nivelul comunei Păunești există Serviciul public de alimentare apă, subordonat Consiliului Local al comunei Păunești, județul Vrancea;

Satul Păunești - alimentare cu apă - sursa Șoimu care cuprinde:

- captări izvoare (drenuri de suprafață): 12 l/s;
- aducțiune;
- stație pompare;
- magazinare: 450 mc;
- rețea distribuție: 63 km.

Satul Viișoara - alimentare cu apă - sursa Bodea care cuprinde:

- captări izvoare (drenuri de suprafață): 2 l/s;
- aducțiune;
- stație pompare;
- magazinare: 400 mc;
- rețea distribuție: 10 km.

Serviciul de Alimentare cu apă a Comunei Păunești deservește un număr de 2250 beneficiari.

**Canalizare:** există rețea de canalizare, lungimea totală a rețelei este de 11,5 km, Stație de epurare, ce vor fi puse în funcțiune în perioada următoare.

**b) Serviciul de salubritate:** la nivelul comunei Păunești, serviciile publice de salubritate sunt asigurate de către SC URBIS SA.

**c) Serviciul public de iluminat:** pe raza comunei, iluminatul stradal este asigurat de către Primăria comunei Păunești.

### **Art.18. - (1) Alimentare cu energie termică**

La nivelul comunei Păunești nu există un sistem centralizat de producție și distribuție a energiei termice. Acesta este asigurat pentru consumatorii publici și privați prin sisteme individuale de încălzire bazate pe combustibili solizi (lemn), gazoși (butelii cu gaze lichefiate) și energie electrică.

### **(2) Alimentare cu energie electrică**

Transportul și distribuția energiei electrice de pe raza teritorială a comunei Păunești sunt furnizate printr-o rețea de distribuție de joasă tensiune dezvoltată în cadrul fiecărei localități și racordată la rândul ei la rețelele de transport de medie tensiune existente. Comuna Păunești beneficiază de 73 km de rețea de energie electrică cu o putere instalată de aproximativ 2.400 KW.

**Art.19.** - Comuna Păunești nu dispune de o **rețea centralizată de distribuție și furnizare gaz**. În prezent, există doar un Studiu de Fezabilitate pentru Rețeaua de furnizare a gazelor naturale.

**Art.20.** - Administrarea domeniului public al comunei Păunești este asigurată de către Consiliul Local Păunești, prin grija primarului și a viceprimarului comunei Păunești.

## CAPITOLUL VIII

### **Atribuirea și schimbarea denumirilor de străzi, piețe și de obiective de interes public local**

**Art.21. - (1)** Comuna Păunești, atribuie sau schimbă denumirile de: străzi, piețe și de obiective de interes public local, precum și pentru obiective și instituții de interes local aflate în subordinea sa, cu respectarea prevederilor Ordonanței Guvernului nr. 63/2002 privind atribuirea sau schimbarea de denumiri, aprobată cu modificări prin Legea nr. 48/2003, cu modificările și completările

## STATUTUL COMUNEI PĂUNEȘTI, JUDEȚUL VRANCEA

ulterioare.

**(2)** În situația în care, prin proiectele de hotărâri ale consiliilor locale, se propune atribuirea ca denumire a unor nume de personalități ori evenimente istorice, politice, culturale sau de orice altă natură ori schimbarea unor astfel de denumiri, aceste hotărâri vor putea fi adoptate numai după ce au fost analizate și avizate de comisia de atribuire de denumiri județeană, respectiv a municipiului București, în conformitate cu prevederile Ordonanței Guvernului nr. 63/2002 privind atribuirea sau schimbarea de denumiri, aprobată cu modificări prin Legea nr. 48/2003, cu modificările și completările ulterioare.

**(3)** Schimbarea denumirilor instituțiilor publice și a obiectivelor de interes județean, se face prin hotărâre a consiliului județean, cu avizul consiliului local pe al cărui teritoriu administrativ sunt amplasate instituțiile și obiectivele în cauză, în conformitate cu prevederile Ordonanței Guvernului nr. 63/2002 privind atribuirea sau schimbarea de denumiri, aprobată cu modificări prin Legea nr. 48/2003, cu modificările și completările ulterioare.

### CAPITOLUL IX

#### **Societatea civilă, respectiv partidele politice, sindicatelor, cultele și organizațiile nonguvernamentale care își desfășoară activitatea în unitatea administrativ - teritorială**

**Art.22. - (1)** În cadrul comunei Păunești nu se află organizații neguvernamentale.

**(2)** Comuna Păunești acordă o atenție deosebită proiectelor culturale și educative cu caracter local, regional, național, european și internațional, care se încadrează în strategia de dezvoltare a unității administrativ - teritoriale.

**(3)** Comuna Păunești poate acorda finanțări nerambursabile de la bugetul local, în baza Legii nr. 350/2005 privind regimul finanțărilor nerambursabile din fonduri publice alocate pentru activități nonprofit de interes general, cu modificările și completările ulterioare.

**Art.23. -** Pe teritoriul comunei Păunești nu își desfășoară activitatea partide politice sau organizații aparținând minorităților naționale, înființate în condițiile Legii partidelor politice nr. 14/2003, republicată, cu modificările și completările ulterioare.

**Art.24. -** Pe teritoriul comunei Păunești nu își desfășoară activitatea organizații sindicale sau asociații profesionale, după caz.

**Art.25. - (1)** În comuna Păunești își desfășoară activitatea următoarele culte religioase: creștin ortodox și creștin ortodox pe stil vechi.

**(2)** Lista cultelor religioase prevăzute la alin. 1 se regăsește în Anexa nr. 12 la prezentul statut.

### CAPITOLUL X

#### **Participare publică**

**Art.26. -** Populația din comuna Păunești este consultată și participă la dezbaterile problemelor de interes local sau județean, după caz, astfel:

- a)** prin intermediul referendumului local, organizat în condițiile legii;
- b)** prin intermediul adunărilor cetățenești organizate pe sate, în mediul rural, și pe cartiere și/sau zone ori străzi, în mediul urban, după caz;
- c)** prin dezbaterile publice asupra proiectelor de acte administrative;
- d)** prin participarea la ședințele consiliului local sau județean, după caz;
- e)** prin alte forme de consultare directă a cetățenilor, stabilite prin regulamentul de organizare și funcționare al consiliului.

**Art.27. - (1)** În funcție de obiectul referendumului local, modalitatea de organizare și validare a

## STATUTUL COMUNEI PĂUNEȘTI, JUDEȚUL VRANCEA

acestui se realizează cu respectarea prevederilor [Legii nr. 3/2000](#) privind organizarea și desfășurarea referendumului, cu modificările și completările ulterioare sau ale [Ordonanței de urgență a Guvernului nr. 57/2019](#), cu modificările și completările ulterioare, după caz.

(2) Referendumul local se poate organiza în toate satele și localitățile componente ale comunei sau orașului ori numai în unele dintre acestea.

### CAPITOLUL XI

#### Cooperare sau asociere

**Art.28.** - Comuna Păunești se asociază sau cooperează, după caz, cu persoane juridice de drept public sau de drept privat române sau străine, în vederea finanțării și realizării în comun a unor acțiuni, lucrări, servicii sau proiecte de interes public local cu respectarea prevederilor art. 89 din [Ordonanța de urgență a Guvernului nr. 57/2019](#), cu modificările și completările ulterioare.

**Art.29.** - Comuna Păunești a aderat la Asociația Intercomunitară "Valea Caregnei" în vederea promovării unor interese comune.

**Art.30.** - Programele, proiectele sau activitățile, după caz, a căror finanțare se asigură din bugetul local, prin care se promovează/consolidează elemente de identitate locală de natură culturală, istorică, obiceiuri și/sau tradiții, se regăsesc în anexa nr. 14 la prezentul statut.

### CAPITOLUL XII

#### Dispoziții tranzitorii și finale

**Art.31.** - [Anexele nr. 1 - 14](#) fac parte integrantă din prezentul statut, aprobat prin Hotărârea Consiliului Local al comunei Păunești, județul Vrancea.

**Art.32.** - Orice modificare care are ca obiect modificarea Statutului comunei Păunești sau a anexelor acestuia se realizează numai prin hotărâre a autorității deliberative.

**Art.33.** - [Anexa nr. 11](#) la prezentul statut se actualizează ori de câte ori intervin evenimente de natură juridică.

**Art.34.** - Prezentul statut și anexele acestuia, cu excepția celei prevăzute la art. 33 se actualizează, în funcție de modificările și completările apărute la nivelul elementelor specifice ale acestora, cel puțin o dată pe an.

Inițiator,  
Popa Gheorghe

Contrasemnează pentru legalitate,  
Secretar general comună,  
Drug Mariana

Președinte de ședință,  
Cconsilier local  
Chelaru Neculai



**Modelul stemei României**



**ANEXA Nr. 1b**  
**la Statutul comunei Păunești**

**Steagul României**



### Imnul național al României

#### "DEȘTEAPTĂ-TE ROMÂNE"

Deșteaptă-te, române, din somnul cel de moarte,  
În care te-adânciră barbarii de tirani!  
Acum ori niciodată croiește-ți altă soartă,  
La care să se-nchine și cruzii tăi dușmani!

Acum ori niciodată să dăm dovezi la lume  
Că-n aste mâni mai curge un sânge de român,  
Și că-n a noastre piepturi păstrăm cu fală-un nume  
Triumfător în lupte, un nume de Traian!

Înalță-ți lata frunte și caută-n giur de tine,  
Cum stau ca brazi în munte voinici sute de mii;  
Un glas ei mai așteaptă și sar ca lupi în stâne,  
Bătrâni, bărbați, juni, tineri, din munți și din câmpii!

Priviți, mărețe umbre, Mihai, Ștefan, Corvine,  
Româna națiune, ai voștri strănepoți,  
Cu brațele armate, cu focul vostru-n vine,  
"Viața-n libertate ori moarte!" strigă toți.

Pre voi vă nimiciră a pizmei răutate  
Și oarba neunire la Milcov și Carpați!  
Dar noi, pătrunși la suflet de sfânta libertate,  
Jurăm că vom da mâna, să fim pururea frați!

O mamă văduvită de la Mihai cel Mare  
Pretinde de la fii-și azi mână d-ajutori,  
Și blastă-mă cu lacrimi în ochi pe orișicare,  
În astfel de pericol s-ar face vânzători!

De fulgere să piară, de trăsnet și pucioasă,  
Oricare s-ar retrage din gloriosul loc,  
Când patria sau mama, cu inima duiosă,  
Va cere ca să trecem prin sabie și foc!

N-ajunse iataganul barbarei semilune,  
A cărui plăgi fatale și azi le mai simțim;  
Acum se vâără cnuta în vetrele străbune,  
Dar martor ne e Domnul că vii nu o primim!

## STATUTUL COMUNEI PĂUNEȘTI, JUDEȚUL VRANCEA

N-ajunse despotismul cu-ntreaga lui orbie,  
Al cărui jug din seculi ca vitele-l purtăm;  
Acum se-ncearcă cruzii, în oarba lor trufie,  
Să ne răpească limba, dar morți numai o dăm!

Români din patru unghiuri, acum ori niciodată  
Uniți-vă în cuget, uniți-vă-n simțiri!  
Strigați în lumea largă că Dunărea-i furată  
Prin intrigă și silă, viclene uneltiri!

Preoți, cu cruce-n frunte! căci oastea e creștină,  
Deviza-i libertate și scopul ei preasfânt.  
Murim mai bine-n luptă, cu glorie deplină,  
Decât să fim sclavi iarași în vechiul nost' pământ!

ANEXA Nr. 2  
la Statutul comunei Păunești

**Prezentarea grafică și descriptivă, respectiv suprafețele intravilanului și a extravilanului pe fiecare dintre localități**

Poziționarea comunei Păunești la confluența unor unități de relief variate - câmpie, deal și luncă, a favorizat dezvoltarea și desfășurarea unor activități economice diversificate care au asigurat sursa de venit și hrană pentru comunitatea locală. Agricultură a constituit de-a lungul timpului ocupația principală a majorității locuitorilor comunei Păunești.

Pentru comuna Păunești, agricultura poate reprezenta una dintre oportunitățile de dezvoltare a zonei, însă în prezent, aceasta nu este îndeajuns valorificată. Resurse existente pe plan local, care pot constitui baza pentru dezvoltarea socio - economică a comunei Păunești: terenurile agricole precum și pădurile și vegetația forestieră, prezintă un potențial ridicat.

În prezent, suprafața totală a comunei Păunești se întinde pe o suprafață de 8.265 ha dintre care 749,62 ha în intravilan și 7.515 ha în extravilan. Cea mai mare parte a suprafeței agricole este reprezentată de suprafață arabilă aprox. 44,5%, acestea adăugându-se pădurile în proporție de aprox. 33,5%, respectiv aprox. 12,5% vie.

Suprafața intravilană a localității Păunești numără 635 ha, iar cea a localității Vișoara, 115 ha.



Figura nr. 1 – Poziția localităților aparținătoare comunei Păunești  
Sursa: <http://geoportal.ancpi.ro/geoportal/viewer/index.html>



## **Hidrografia, flora, fauna și tipul solurilor de la nivelul unității administrativ - teritoriale**

### **1. Hidrografia**

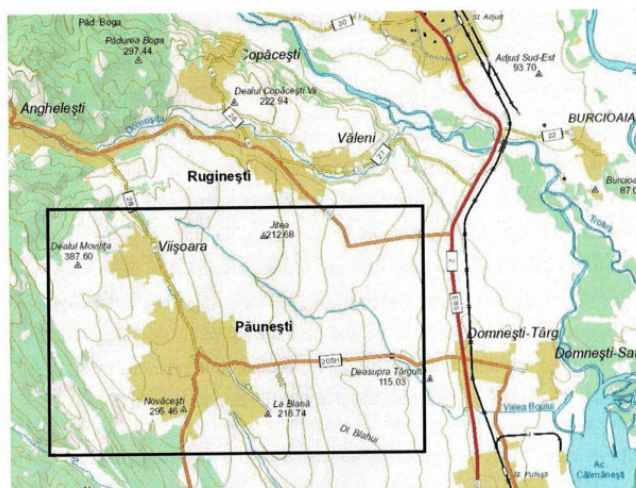
Comuna face parte din bazinul hidrografic al râului Siret, fiind străbătută de mai multe văi, precum Caregna, Valea Rancului, Valea Doneșului, Valea Seacă (toate cu vărsare în Caregna). Satul Viișoara este străbătut de un pârâu numit tot Valea Seacă, cu deversare în Domoșița și apoi în Trotuș, iar satul Păunești este traversat în zona centrală de la nord - vest la sud - est de pârâul Valea Caselor.

Caregna (scris uneori și Carecna) este cel mai important curs de apă al comunei Păunești. Acesta tranzitează marginea teritoriului administrativ al comunei, având o lungime totală de 26km. Izvorul Caregnei se află la o altitudine de 500 m, iar punctul de deversare este localizat între Domnești și Pufești, în râul Siret. Debitele sunt foarte scăzute, de aceea foarte rar se întâmplă ca apele sale să se verse în Siret, excepție făcând situațiile în care plouă torențial și Caregna adună apele provenite de pe versanții împăduriți. Cea mai mare cantitate de apă provine din precipitații, din care un procent de 35-40% se acumulează pe timpul verii. Șiroaiele de apă, rezultate în urma ploilor torențiale, poartă cantități mari de aluviuni, de aproximativ 2,2 - 5 tone/ha/an.

Apele subterane se află la adâncimi cuprinse între 2 - 4 m și 10 - 20 m, fiind cantonate într-un strat de nisip și pietriș. Adâncimea pânzei freatice se află la 6 - 10 m (în zone joase), iar în zonele deluroase poate atinge 30 de metri, curentul subteran având o direcție de curgere nord - vest, sud - est. Deficitul de apă din straturile superioare poate fi compensat prin foraje la adâncimi de circa 80 - 150m.

Alimentarea cu Apă a comunei Păunești este asigurată din sursa de captare Bodea, care deține două rezervoare de apă și asigură alimentarea satului Viișoara, respectiv sursa de captare Șoimu, din a cărei rezervoare se asigură alimentarea localității Păunești.

Comuna Păunești beneficiază de un sistem centralizat de alimentare cu apă potabilă, care acoperă ambele localități din componența comunei, având o lungime de 73km de rețele de distribuție. Sursele de alimentare sunt reprezentate de forajele amplasate pe teritoriul localității Păunești.

Administrarea rețelei de apă se face direct de către Consiliul Local Păunești, prin Serviciul de Alimentare cu Apă Păunești.

### ***Resursele naturale regenerabile***

**Flora** comunei Păunești este foarte diversificată și se caracterizează prin plante ierboase (ghiocelul, viorea, brândușa, grăușorul, toporașul, floarea paștelui, lăcrămioara, pulmonarița, coada șoricelului, etc), arbuști (alunul, cornul, păducelul, mpeșul). arbori (stejarul, gorunul, paltinul, carpenul, teiul alb, plopul, salcâmul, etc) și plante agățătoare (iedera, liana). Flora cultivată este reprezentată de grâu, porumb boabe, floarea soarelui, rapiță, cartofi, legume, orzoaică.

**Fauna** se distinge prin diversitate și bogăție. În împrejurimile comunei se întâlnesc: ursul brun, vulpea, lupul, dihorul, nevăstuica, bursucul, căprioara, cerbul, veverița, mistrețul, iepurele de câmp. Categoria păsărilor este una bogată și cuprinde păsări sedentare, precum: vrabia, pițigoiul, mierla, ciocănitoarea; păsări migratoare: cucul, pupăza, rândunica mare, graurul, privighetoarea. Între păsările de noapte amintim cucuveaua, iar dintre răpitoare, uliul și șorecarul comun. Din categoria păsărilor de apă, regăsim rața sălbatică mică. Categoria insectelor cuprinde: cărăbușul de mai, rădașca, scarabeul, libelula, călugărița, furnica, lăcusta, cărăbușul de trandafir, forfecarul, buburuza, croitorul, fluturele de varză, fluturele ochi de păun, alina. În rândul nevertebratelor se remarcă

## STATUTUL COMUNEI PĂUNEȘTI, JUDEȚUL VRANCEA

melcul, păianjenul, puricele de baltă, ciclopul, miriapodul.

**Solul** este o resursă valorificată prin plantații de vii și pomi fructiferi, culturi de plante tehnice și cereale, creșterea animalelor, exploatarea forestieră, extracție de hidrocarburi, minerit, întreprinderi industriale. Solurile comunei Păunești fac parte din categoria cernoziomurilor levigate, a solurilor brune podzolice și a celor cenușii. De-a lungul timpului, procesul de deteriorare a solului s-a accentuat ca urmare a construirii de așezări rurale și a elementelor de infrastructură, practicării agriculturii, defrișărilor și eroziunii.

Solul este rezultatul acțiunii a diferite procese determinate de factorii de mediu, adaptându-se continuu la schimbările naturale și/sau artificiale ale mediului, înregistrând și memorând prin anumite fenomene, procese și caracteristici principalele momente de evoluție.

În condiții antropice, din cauza unei anumite utilizări, amenajări teritoriale, chimizări, funcționarea și calitatea solului pot fi afectate. În asemenea situații, solurile se comportă diferit, în funcție de proprietățile lor.

În regiunea de câmpie a județului Vrancea se întâlnesc soluri caracteristice stepelor și silvostepelor și soluri specifice domeniului pădurii în regiunea de dealuri și de munte.

Pe zona de relief cea mai joasă a comunei Păunești cuvertura de sol este reprezentată de cernoziomuri levigate, iar în zonele unde stratul acvifer se află la adâncime critică apar solonchecurile. În regiunea dealurilor, se individualizează glaciul subcarpatic, unde substratul alcătuit din pietrișuri, nisipuri și argile a cauzat apariția unei cuverturi formată din soluri brune-gălbui și podzoluri. În zonele de terasă și luncă apar solurile aluviale nisipoase și solurile brune podzolice.

Subsolul Comunei Păunești este sărac în resurse minerale, pe perimetrul acesteia neexistând zăcăminte de petrol și gaze naturale și nici activități de forare și exploatare petrolieră.



**Datele privind înființarea comunei Păunești, județul Vrancea, prima atestare documentară, precum și evoluția istorică**

Prima atestare istorică a comunei Păunești datează din 2 iunie 1551, din timpul domniei voievodului Moldovei, Ștefan al VI-lea (24 mai 1551 - 1 septembrie 1552), fiul lui Petru Rareș (ianuarie 1527 - septembrie 1538, februarie 1541 - septembrie 1546) și face referire la "poiana Păunești". Alte două documente importante din epoca respectivă care fac trimitere la această așezare au fost emise de domnul Moldovei, Bogdan Lăpușneanu (1568 - 1572), respectiv de cancelaria acestuia, pentru a atesta proprietățile neamurilor lui Toader Sofiotul. Astfel, se precizează la proprietățile împărțite "*și a treia parte dintr-o poiană den Păunești și a trei parte la pădure cu pomeți*".

Existența unor așezări datând din epoci mai vechi nu este exclusă, în contextul în care în comuna Păunești nu s-au executat săpături arheologice sistematice.

Primii locuitori au fost țăranii liberi sau răzeșii care s-au așezat în zona centrală, lângă pârâul Valea Caselor, zona Viișoara și mai apoi în zona Scurta, denumită anterior Bârnova. Se consideră că așezarea nu a făcut parte din vechea țară a Vrancei, situându-se la extremitatea acesteia. Geneza comunei este strâns corelată cu numele acesteia. Cercetătorii au identificat mai multe categorii de toponime, unele dintre ele explicând existența unui „bătrân” întemeietor al satului, ceea ce este valabil și pentru comuna Păunești.

Satul Viișoara a fost anterior denumit Bou, iar explicațiile privind denumirea așezării nu sunt suficient de clare, astfel se consideră că acest nume provine fie de la un „strămoș” întemeietor, fie de la bourii sau zimbrii care la acea vreme încă populau plaiurile Moldovei. În secolul al XIX-lea, satul apare menționat sub denumirea de „Slobozia Boului” (1803), ceea ce se explică prin faptul că, după jumătatea celui de-al XVIII-lea secol, așezarea a fost populată de un grup de țăranii eliberați din șerbie. Prima mențiune documentară a satului Bou datează din 9 aprilie 1753. Documentul respectiv face referire la monahul Ifrim Michiul care dăruiește vărului său Toader Danu fragmente dintr-o moșie aflate la „Ruginești, Păunești, Bou și Urechești, ținutul Putnii”. Deși se consideră că așezarea datează din timpuri mai vechi, în prezent nu există surse documentare care să susțină această ipoteză.

Astăzi, satul Păunești este format din patru sectoare: Bostănești, Novăcești, Scurta și Surlea. Primele două denumiri au fost preluate de la numele de familie ale locuitorilor. Cătunul Scurta a fost denumit anterior Bârnova (după numele mănăstirii înființate la finele secolului al XVIII-lea). Ca urmare a populării acestuia de către familiile de clăcași din comuna Scurta - Bacău, împrumutate în anul 1879, vechiul nume a fost înlocuit cu denumirea actuală.

În ceea ce privește numele Surlea, se consideră că acea așezare era întrebuințată drept post de observație și transmitere de atenționări în caz de pericole (invazie, război), prin intermediul surlor.

Una dintre legendele care explică cel mai bine numele și originea comunei, după relatările profesorului de istorie Liviu-Iulian Roman, este consemnată în 1881 de subprefectul plasei Zăbrăuți, G. Ghindar, și face referire la perioada de domnie a lui Ștefan cel Mare, care în 1475, după războaiele purtate împotriva lui Radu al V-lea cel Frumos, domnul Munteniei, a mutat hotarul de la Siret la Troțuș și Milcov și a stabilit voinicii de oaste pe acele plaiuri. Astfel, „*Gheorghia Boulache cu ai lui se așezară în locul numit acum Cătunu Bou, iar în satul de reședință unul numit Păun Voinicu*”

## STATUTUL COMUNEI PĂUNEȘTI, JUDEȚUL VRANCEA

*de la acea epocă, de unde și luaseră numele de Păunești*". În urma războaielor purtate cu turcii, acești voinici au fost răpuși pe câmpul de luptă. În semn de respect solemn, urmașii lor au denumit localitățile după numele celor doi.

În ceea ce privește organizarea administrativă, Condica liuzilor din 1803, realizată în timpul domniei lui A. Moruzi, identifică încadrarea localității Păunești în Ocolul Luncii din ținutul Putna (împărțit la acea vreme în opt ocoale). Conducerea satelor s-a exercitat până la 1830 de către un vătăman care depindea direct de conducătorul ținutului, vornic sau staroste. Introducerea Regulamentelor Organice (1831-1832) conduce la schimbări importante în sistemul de administrație al satelor. Astfel, conducerea acestora se exercită de către un vornicel (mai târziu pârcălab), ales de către săteni. Desele modificări administrativ - teritoriale care au survenit de-a lungul secolelor XIX și XX au determinat încadrarea comunei în plasele Zăbrăuți, Șușița și Răcăciuni, Caregna, apoi în plasa Trotuș (începând cu 1923), redevenită Caregna în 1934.

La sfârșitul secolului al XIX-lea, comuna Păunești era încadrată în județul Putna, având în componența sa localitățile Bou și Păunești și o populație de 3.662 locuitori. Pe teritoriul comunei se aflau trei biserici și o școală mixtă la care erau înscriși 181 de elevi dintre care 16 fete. În anul 1925, comuna figura drept reședință a plășii Caregna a județului Putna, având în componența sa, pe lângă cele două sate: Bou și Păunești și cătunul Bârnova. Conform Anuarului Socec, toate aceste localități aveau un număr de 3.500 de locuitori.

În ceea ce privește răscoala țăranilor de la 1907, sursele nu menționează implicarea localnicilor din Păunești în iureșul „rebeliunii”, fapt datorat îndrumărilor învățătorului Ioan Ciocârlan de a nu lua parte la violențe, cât și condiției de răzeși a locuitorilor.

În Primul Război Mondial, comuna s-a aflat în proximitatea marilor confruntări din anul 1917, (situată fiind pe linia frontului), dar nu a fost afectată de distrugerile cauzate de desfășurările de acțiuni militare din acel perimetru. Mai mult decât atât, zona a servit drept loc de refugiu și refacere a soldaților și a refugiaților. O statistică din anul 1927 aprecia că 32 de luptători din Păunești au murit în urma participării la conflagrația mondială, 21 au fost răniți, iar alți 47 dispăruți. Cu toate acestea, se consideră că numărul victimelor a fost mult mai mare, însă este dificil de precizat cu acuratețe cifra exactă.

Înfăptuirea reformei agrare (1921) a avut drept consecință împrăștierea unui număr de 633 de locuitori din Circa II Mărășești (unde se afla încadrată și localitatea Păunești) cu aproximativ 1.154 ha provenite de la moșiile Pufești (694 ha), Păunești (695 ha) și Domnești (307 ha). Repercusiunile mării crize economice mondiale din perioada 1929 - 1933 s-au făcut simțite și în comuna Păunești, care a trecut prin modificări de ordin administrativ, ca urmare a nevoii de a reduce cheltuielile administrative. Astfel, comuna a fost repartizată plasei Trotuș și a găzduit pentru o perioadă sediul pretoratului. De remarcat faptul că, Vasile Gagiș a deținut pentru o perioadă funcția de pretor, de numele lui fiind legate o serie de inițiative de dezvoltare a comunei.

În comuna Păunești, mișcarea legionară a atras adevăratul număr mare de membri simpatizanți, atât în rândul reprezentanților de elită - preoți și învățători, cât și din pătura mai largă a sătenilor. În fruntea mișcării legionare de la Păunești s-a aflat Toader Mănăilă, care pentru o scurtă perioadă de timp a ocupat și funcția de primar al comunei (septembrie 1940 - ianuarie 1941). În localitatea Bou, mișcarea legionară a fost condusă de învățătorul Neculai Manolache. După asasinarea premierului Armand Călinescu, în septembrie 1939, adepții mișcării legionare de pe plan local au avut de îndurat consecințe grele.

Perioada 1938 - 1940 a coincis cu regimul personal instituit de regele Carol al II-lea și a adus comunei sarcina de a amenaja un teren pentru antrenamentul militar al tineretului, în forma „Pavilionului național și al exercițiilor copiilor străjerești”. Declanșarea celui de-al doilea Război Mondial a presupus mobilizarea unui număr mare de bărbați din comună. Un fapt memorabil din perioada războiului este vizita Regelui Mihai în Păunești a cărei dată nu se știe cu exactitate (1940 sau 1941). În 1942, se colectau din comuna Păunești diverse materiale, precum fier, mușețel,

## STATUTUL COMUNEI PĂUNEȘTI, JUDEȚUL VRANCEA

pojarniță, acestea reprezentând contribuția așezării la eforturile de război. Ca urmare a pierderii Basarabiei, în anul 1944, mai multe familii de refugiați basarabeni au ajuns în Păunești, unde s-au și stabilit. Conform relatărilor istorice, după 23 august 1944, coloanele trupelor rusești, în drumul lor către Focșani, „nu prea au intrat” în comuna Păunești, fapt explicat de solidaritatea localnicilor în timpul acelor vremuri de restriște.

Arestarea Mareșalului Ion Antonescu (23 august 1944) și ieșirea României din alianța cu Puterile Axei au determinat schimbări majore la nivel național. Instaurarea comuniștilor la putere a fost întâmpinată cu rezistență, în special în zonele rurale. Fenomenul s-a manifestat și la Păunești, unde la alegerile din noiembrie 1946 s-a remarcat o puternică adeziune pentru partidele democratice tradiționale. Un alt eveniment care a produs tulburări a fost reprezentat de seceta din 1946 și foametea din anul imediat următor. Majoritatea localnicilor au fost afectați de aceste evenimente, unii dintre ei fiind nevoiți să migreze către zone mai puțin lezate. Instaurarea noului regim politic a debutat cu o serie de măsuri împotriva localnicilor înstăriți (chiaburilor) și a celor care încă simpatizau vechile partide politice. A urmat apoi perioada naționalizării mijloacelor de producție, demararea planurilor anuale și apoi a celor cincinale, evenimente care au stârnit nemulțumire și nesupunere din partea vechilor proprietari. Colectivizarea forțată demarată în perioada 1961 - 1962, în cadrul Gospodăriilor Agricole Comune (G.A.C.), a determinat o serioasă opoziție în rândul localnicilor, care a degenerat în violență. În urma unor presiuni puternice din partea clasei politice, proprietarii au cedat în cele din urmă pământurile. Procesul de colectivizare i-a adus pe majoritatea locuitorilor în postura de membri cooperatori, care lucrează pământul la C.A.P (Cooperativă Agricolă de Producție). În anul 1950, administrarea comunei a fost preluată de raionul Adjud, din regiunea Putna, care în 1952 a devenit regiunea Bârlad, iar în 1956, regiunea Bacău. În urma decretului 799/17 decembrie 1964 privind schimbarea denumirii unor localități, publicat în Monitorul Oficial al României nr. 20 din 18 decembrie 1964, satul Bou a primit denumirea de satul Vișoara. În 1968, aceasta a intra în componența județului Vrancea.

După căderea regimului comunist, a fost demarat, la nivel național, procesul de tranziție către un sistem democratic, cu o economie de piață viabilă. Dificultățile economice din această perioadă, precum și deschiderea granițelor către Europa occidentală, au determinat un număr mare de români să părăsească țara. Acest fenomen al migrației s-a manifestat și la nivelul comunei Păunești și a generat consecințe importante în evoluția sa.

Conform Listei monumentelor istorice anexate la Ordinul Ministrului Culturii nr. 2.828/2015, pentru modificarea Anexei nr. 1 la Ordinul Ministrului Culturii și Cultelor nr. 2.314/2004 privind aprobarea Listei monumentelor istorice, actualizată și a Listei Monumentelor Istorice dispărute, cu modificările ulterioare din 24.12.2015, în comuna Păunești se regăsește următorul monument istoric:

- VN-IV-m-B-06642 – Monumentul Eroilor (1877-1878), sat Păunești, comuna Păunești, datând din 23 iunie 1909. Monumentul a fost ridicat pentru comemorarea eroilor din Păunești care au luptat în Războiul de Independență (1877-1878). Soldații din Păunești, Constantin Ștefanache, Chiriac Iordache, Stoica Ion, Toader Crăciun, au fost răsplătiți, pentru participarea lor la război, cu „Medalia Comemorativă Rusă”<sup>35</sup>.

Un simbol al comunei Păunești este reprezentat de existența celor 52 de fântâni cu cumpănă care datează de peste 200 de ani și care sunt în continuare folosite de către săteni. Fiecare fântână este denumită după ctitorul ei și reprezintă un motiv de mândrie pentru familia „moștenitoare”. Totodată, construirea acestor fântâni era legată de datini strămoșești, acestea reprezentând un for pentru manifestarea vieții sociale, culturale și religioase a comunității.

În prezent, fântânile din Păunești nu figurează înregistrare în cadrul legislativ național care reglementează regimul juridic general al monumentelor istorice. Ținând cont de unicitatea și importanța acestor fântâni, se impune lansarea demersurilor de înscriere în patrimoniul cultural al României. Realizarea acestui deziderat va conduce la protejarea fântânilor, precum și la

## **STATUTUL COMUNEI PĂUNEȘTI, JUDEȚUL VRANCEA**

conservarea, consolidarea și restaurarea acestora în conformitate cu prevederile legilor în vigoare. Totodată, acest demers va contribui și la îmbunătățirea imaginii și prestigiului comunei, valorificarea potențialului turistic și, implicit, la dezvoltarea economică.

**Componența și structura populației comunei Păunești, defalcate pe localități componente****Evoluția populației comunei Păunești**

Descrierea evoluției populației comunei Păunești s-a realizat folosind datele furnizate de Institutul Național de Statistică prin baza de date Tempo On-line, Recensământul populației, gospodăriilor și locuințelor (2011), precum și date statistice obținute de la diferite instituții publice județene (Direcția Județeană de Statistică Vrancea).

Evoluția demografică a comunei Păunești poate fi urmărită începând cu secolul al XIX-lea, când au fost întocmite primele catagrafii. În tabelul Stărostiei Putna, datând din 1836, comuna era încadrată în categoria cu cele mai multe case, 300 - 400. În anul 1881 figurau următoarele date: „600 de contribuabili, familii 800”. În dicționarul Putnei de la 1888, apare următoarea referire despre comuna Păunești „comună rurală de podgorie, cea mai populată din tot județul”, având 3.677 de locuitori, dintre care 106 evrei, 3 armeni, 3 sârbi, 1 bulgar, 1 ungur.

La sfârșitul secolului al XIX-lea, comuna Păunești era încadrată în județul Putna, având în componența sa localitățile Bou și Păunești și o populație de 3.662 locuitori, dintre care 1.875 de bărbați și 1.787 de femei. Pe teritoriul comunei se aflau trei biserici și o școală mixtă la care erau înscriși un număr de 181 de elevi dintre care 16 fete. În anul 1925, comuna figura drept reședință a plășii Carenga a județului Putna, având în componența sa, pe lângă cele două sate, Bou și Păunești, și cătunul Bârnova. Conform Anuarului Socec, toate aceste localități aveau un număr de 3.500 de locuitori. În perioada 1918-1940 are loc o adevărată explozie demografică, în urma căreia populația comunei ajunge să numere peste 6.000 de locuitori. Satul Bou a avut, de-a lungul timpului, a șasea parte din populația comunei, astfel, la 1930, cele 178 de familii numărau un total de 727 de membri. O statistică medicală din anul 1942 identifică, la nivelul comunei Păunești, un număr de 6.470 de locuitori, fapt ce clasează comuna pe locul doi în județul Putna, după Focșani.

În datele rezultate în urma recensământului din 1965, la nivelul comunei Păunești figura un număr total de 7.738 de locuitori, dintre care 6.591 aparțineau localității Păunești, iar restul de 1.147 de locuitori localității Viișoara. Ulterior acestei perioade, fenomenul migrației și scăderea numărului nașterilor au determinat orientarea numărului de locuitori pe o pantă descendentă. Astfel, în urma recensământului din 2003, populația comunei totaliza un număr de 6.804 de locuitori.

Conform datelor INS, la 1 iulie 2019, populația cu domiciliul în comuna Păunești se ridică la 6.563 de locuitori, valoare ce o plasa în categoria localităților rurale de talie mare din județul Vrancea și din România. Păunești este a șaptea cea mai populată comună din județul Vrancea, în componența căruia se regăsește un număr de 68 de comune, 2 municipii și 3 orașe. Conform tipologiei rural-urban realizată de Organizația pentru Cooperare și Dezvoltare Economică (Organisation for Economic Cooperation and Development – OECD), județul Vrancea se încadrează în categoria regiunilor preponderent rurale (aproprate de orașe).

Începând cu anul 2009, populația comunei Păunești a înregistrat scăderi continue până la finalul anului 2019. Un aspect negativ este reprezentat de faptul că, într-un interval de 10 ani, populația comunei Păunești a scăzut cu 541 de locuitori.

### ***Structura populației pe sexe***

Distribuția pe sexe a populației comunei Păunești în anul 2019 nu prezintă similitudini cu cea a județului Vrancea. Astfel, se constată faptul că ponderea populației de sex feminin (48,93%) a comunei Păunești este mai mică decât ponderea celei de sex masculin (51,07%), pe când la nivelul județului Vrancea situația este inversă: ponderea populației de sex feminin (51%) este mai mare comparativ de cea de sex masculin (49%). Totuși, acești indicatori evidențiază o repartizare echilibrată a populației.

### ***Structura populației pe grupe de vârstă***

La nivelul anului 2009, datele evidențiază pe ansamblul comunei Păunești, următoarea distribuție pe principalele grupe de vârstă: populația cu vârste cuprinse între 0-14 ani - populație tânără - reprezenta 18,23% din total, proporția celor în vârstă de muncă era de 65,85%, iar cei cu vârste de peste 65 de ani – vârstnicii - reprezentau 15,92%.

Conform ultimelor date statistice, structura populației pe grupe mari de vârstă la nivelul anului 2019 prezenta următoarea distribuție: ponderea populației tinere (0-14 ani) - 13,25%, ponderea populației în vârstă de muncă – 69,29% , iar a celei vârstnice – 17,46%.

Comparativ cu anul 2009, ponderea populației tinere a cunoscut, până în anul 2019, o descreștere de aproximativ 33%. Din punct de vedere procentual, grupa de vârstă care a înregistrat creșteri a fost cea cu vârste cuprinse între 15 și 64 de ani (populația aptă de muncă) și cea vârstnică (65+ ani).

Scăderea ponderii populației tinere și existența unui număr considerabil de persoane cu vârste peste 65 de ani, pune în evidență fenomenul de îmbătrânire demografică. Se poate observa și faptul că evoluția natalității a înregistrat un trend descendent. Îmbătrânirea populației - creșterea inevitabilă a ponderii persoanelor în vârstă care rezultă din scăderea fertilității și îmbunătățirea condițiilor de trai – este un fenomen care se manifestă la nivel global. Acesta produce efecte importante asupra economiei și a pieței muncii prin faptul că determină îmbătrânirea forței de muncă.

**Componenta nominală, perioada/perioadele de exercitare a mandatelor aleșilor locali de la nivelul comunei Păunești, precum și apartenența politică a acestora, începând cu anul 1992**

### PRIMAR COMUNA PĂUNEȘTI

#### a) mandatul 1992 - 1996

Nr. crt.	Nume și prenume	Perioadă
0	1	2
1.	NICA COSTICĂ	1992 - 1996

#### b) mandatul 1996 - 2000

Nr. crt.	Nume și prenume	Perioadă
0	1	2
1.	Dumitriu Vasile	1996 - 2000

#### c) mandatul 2000 - 2004

Nr. crt.	Nume și prenume	Perioadă
0	1	2
1.	Dinică Vasilică	2000 - 2004

#### d) mandatul 2004 - 2008

Nr. crt.	Nume și prenume	Perioadă
0	1	2
1.	Dumitriu Vasile	2004 - 2008

## STATUTUL COMUNEI PĂUNEȘTI, JUDEȚUL VRANCEA

### e) mandatul 2008 - 2012

Nr. crt.	Nume și prenume	Perioadă
0	1	2
1.	Petrilă Aurel	2008 - 2012

### f) mandatul 2012 - 2016

Nr. crt.	Nume și prenume	Perioadă
0	1	2
1.	Popa Gheorghe	2012 - 2016

### g) mandatul 2016 - 2020

Nr. crt.	Nume și prenume	Perioadă
0	1	2
1.	Popa Gheorghe	2016 - 2020

### h) mandatul 2020 - 2024

Nr. crt.	Nume și prenume	Perioadă
0	1	2
1.	Popa Gheorghe	2020 - 2024



**Componenta nominală, perioada/periodele de exercitare ale mandatelor aleșilor locali de la nivelul comunei Păunești, precum și apartenența politică a acestora, începând cu anul 1992**

### I. CONSILIERI LOCALI - COMUNA PĂUNEȘTI

#### a) mandatul 1992 - 1996

Nr. crt.	Nume și prenume	Perioadă
0	1	2
1.	Roman Alexandru	1992 - 1996
2.	Novac T. Gheorghe	1992 - 1996
3.	Popa Iacov. Ion	1992 - 1996
4.	Șerbănescu S. Gheorghe	1992 - 1996
5	Anghel I. Gheorghe	1992 - 1996
6	Avadanei Mircea	1992 - 1996
7	Munteanu Ion	1992 - 1996
8	Novac Șt. Iordache	1992 - 1996
9	Manea Elisabeta	1992 - 1996
10	Neagu Viorica	1992 - 1996
11	Stroiescu Ion	1992 - 1996
12	Dumitriu V. Ionel	1992 - 1996
13	Roman Costică	1992 - 1996
14	Ignat Ion	1992 - 1996
15	Conduraru Mariana	1992 - 1996
16	Neagu I. Dănuț	1992 - 1996
17	Maftai Vasile	1992 - 1996

**STATUTUL COMUNEI PĂUNEȘTI, JUDEȚUL VRANCEA**

**b) mandatul 1996 - 2000**

Nr. crt.	Nume și prenume	Perioadă
0	1	2
<b>1.</b>	Roman Costică	1996 - 2000
<b>2.</b>	Bogdan Costică	1996 - 2000
<b>3.</b>	Roman Iacovache	1996 - 2000
4.	Anghel Gheorghe	1996 - 2000
5	Neagu Dănuț	1996 - 2000
6	Popa Ioan	1996 - 2000
7	Munteanu Ion	1996 - 2000
8	Galer Didina	1996 - 2000
9	Mihalache Aurel	1996 - 2000
10	Sandu Fănică	1996 - 2000
11	Păizan Gh. Victor	1996 - 2000
12	Șerbănescu Gheorghe	1996 - 2000
13	Cantea Nicu	1996 - 2000
14	Roman Alexandru	1996 - 2000
15	Popa Gh. Vasile	1996 - 2000
16	Gurău Ion	1996 - 2000
17	Novac Gheorghe	1996 - 2000

**STATUTUL COMUNEI PĂUNEȘTI, JUDEȚUL VRANCEA**  
**c) mandatul 2000 - 2004**

Nr. crt.	Nume și prenume	Perioadă
0	1	2
1.	Dinică Maricica	2000 - 2004
2.	Tăbăcaru Vasilică	2000 - 2004
3.	Ivașcu Gheorghe	2000 - 2004
4.	Dumitriu Vasile	2000 - 2004
5	Ologu Ion	2000 - 2004
6	Munteanu Ioan	2000 - 2004
7	Cautiș Gheorghe	2000 - 2004
8	Sprinceană Gheorghe	2000 - 2004
9	Darie Georgică	2000 - 2004
10	Amariei Vasile	2000 - 2004
11	Roman Costică	2000 - 2004
12	Popa Gheorghe	2000 - 2004
13	Bogdan Costică	2000 - 2004
14	Partenie Vasile	2000 - 2004
15	Groza Emilian	2000 - 2004

**STATUTUL COMUNEI PĂUNEȘTI, JUDEȚUL VRANCEA**

**d) mandatul 2004 - 2008**

Nr. crt.	Nume și prenume	Perioadă
0	1	2
1.	Novac Dorel	2004 - 2008
2.	Asavei Ionel	2004 - 2008
3.	Cantea Nicu	2004 - 2008
4.	Cautiș Ionel	2004 - 2008
5	Dinică Georgică	2004 - 2008
6	Mihalache Ștefan	2004 – noiembrie 2004
7	Milea Cecilia Mariana	2004 –2008
8	Munteanu Ioan	2004 - 2008
9	Neagu Dănuț	2004 - 2008
10	Niagu Ionel	2004 - 2008
11	Dinică Vasilică	2004 - 2008
12	Popa Gheorghe	2004 - 2008
13	Sandu Daniela Dumitra	2004 - 2008
14	Sprânceană Gheorghe	2004 - 2008
15	Stoica Ion	2004 – 2008
16	Vrabie Costică	noiembrie 2004-2008

**STATUTUL COMUNEI PĂUNEȘTI, JUDEȚUL VRANCEA**

**e) mandatul 2008 - 2012**

Nr. crt.	Nume și prenume	Perioadă
0	1	2
<b>1.</b>	Popa C. Gheorghe	2008 - 2012
<b>2.</b>	Stoica Ion	2008 - 2012
<b>3.</b>	Leon Sava	2008 - 2012
4.	Amariei Vasile	2008 - 2012
5	Asavei Ionel	2008 - 2012
6	Dumitriu Vasile	2008 - 2012
7	Novac Dorel	2008 - 2012
8	Rusu Vasile	2008 - 2012
9	Dumitriu Florinel	2008 - 2012
10	Carp Ionel	2008 - 2012
11	Cantea Ionel	2008 - 2012
12	Rogozan Neculai	2008 - 2012
13	Duman Vasilică	2008 - 2012
14	Stoica Costică	2008 - 2012
15	Cautiș Ionel	2008 - 2012

**STATUTUL COMUNEI PĂUNEȘTI, JUDEȚUL VRANCEA**

**f) mandatul 2012 - 2016**

Nr. crt.	Nume și prenume	Perioadă
0	1	2
1.	Duman Vasilică	2012 - 2016
2.	Amariei Vasile	2012 - 2016
3.	Cantia Ion	2012 - 2016
4.	Cautiș Ionel	2012 - 2016
5	Chelaru Neculai	2012 - 2016
6	Darie Neculai	2012 - 2016
7	Dumitriu Florinel	2012 - 2016
8	Ivașcu Gheorghe	2012 - 2016
9	Marin Vasile	2012 - 2016
10	Novac Dorel	2012 - 2016
11	Novac Ion	2012 - 2016
12	Petrilă Aurel	2012 - 2016
13	Popa Gheorghe	2012 - 2016
14	Rusu Gheorghită	2012 - 2016
15	Vrabie Costică	2012 - 2016

**STATUTUL COMUNEI PĂUNEȘTI, JUDEȚUL VRANCEA**

**g) mandatul 2016 - 2020**

Nr. crt.	Nume și prenume	Perioadă
0	1	2
1.	Duman Vasilică	2016 - 2020
2.	Berbece Cristinel	2016 - 2020
3.	Cantea Ionel	2016 - 2020
4.	Cautiș Ionel	2016 - 2020
5	Chelaru Neculai	2016 - 2020
6	Chiriec Aurel	24.06.2016 - 30.04.2019
7	Ignat Mădălina - Alexandra	2016 - 2020
8	Marin Vasile	2016 - 2020
9	Novac Dorel	2016 - 2020
10	Novac Mihaela	2016 - 2020
11	Petrilă Aurel	14.06.2016 - 30.04.2019
12	Rusu Nicușor	2016 - 2020
13	Sandu Maricel	2016 - 2020
14	Sprincianu Viorel	2016 - 2020
15	Vrabie Costică	2016 - 2020
16	Asavei Ionel	01.06.2019 - 30.09.2020
17	Ologu Ion	01.06.2019 - 30.09.2020

**STATUTUL COMUNEI PĂUNEȘTI, JUDEȚUL VRANCEA**

**h) mandatul 2020 - 2024**

Nr. crt.	Nume și prenume	Perioadă
0	1	2
<b>1.</b>	Duman Vasilică	2020 - 2024
<b>2.</b>	Cantia Ion	2020 - 2024
<b>3.</b>	Cautiș Ionel	2020 - 2024
4.	Chelaru Neculai	2020 - 2024
5	Marin Vasile	2020 - 2024
6	Sandu Maricel	2020 - 2024
7	Sprincianu Viorel	2020 - 2024
8	Vrabie Costică	2020 - 2024
9	Bogdan Aurica	2020 - 2024
10	Cautiș Liliana	2020 - 2024
11	Chiriec Aurel	2020 - 2024
12	Rogozan Neculai	2020 - 2024
13	Dinică Vasilică	2020 - 2024
14	Oană Costel	2020 - 2024
15	Berbece Marius	2020 - 2024



**II. VICEPRIMARI COMUNA PĂUNEȘTI**

**a) mandatul 1992 - 1996**

Nr. crt.	Nume și prenume	Perioadă
0	1	2
<b>1.</b>	Roman Alexandru	1992 - 1996

**b) mandatul 1996 - 2000**

Nr. crt.	Nume și prenume	Perioadă
0	1	2
<b>1.</b>	Roman Costică	1996 - 2000

**c) mandatul 2000 - 2004**

Nr. crt.	Nume și prenume	Perioadă
0	1	2
<b>1.</b>	Dinică Maricica	2000 - 2004

**d) mandatul 2004 - 2008**

Nr. crt.	Nume și prenume	Perioadă
0	1	2
<b>1.</b>	Novac Dorel	2004 - 2008

STATUTUL COMUNEI PĂUNEȘTI, JUDEȚUL VRANCEA

**e) mandatul 2008 - 2012**

Nr. crt.	Nume și prenume	Perioadă
0	1	2
1.	Popa C. Gheorghe	2008 - 2012

**f) mandatul 2012 - 2016**

Nr. crt.	Nume și prenume	Perioadă
0	1	2
1.	Duman Vasilică	2012 - 2016

**g) mandatul 2016 - 2020**

Nr. crt.	Nume și prenume	Perioadă
0	1	2
1.	Duman Vasilică	2016 - 2020

**h) mandatul 2020 - 2024**

Nr. crt.	Nume și prenume	Perioadă
0	1	2
1.	Duman Vasilică	2020 - 2024

ANEXA Nr. 7  
la Statutul comunei Păunești

**Procedura privind acordarea titlului de "Cetățean de onoare al comunei Păunești", respectiv a "Certificatului de Fiu/Fiică al/a comunei Păunești"**

**Art.1.** - Titlul de "Cetățean de onoare al Comunei Păunești, denumit în continuare *Titlu* reprezintă cea mai înaltă distincție acordată de către Consiliul Local al Comunei Păunești.

**Art.2.** - Certificatul de "Fiu/fiică al/a Comunei Păunești", denumit în continuare *Certificat* reprezintă distincția acordată de către Consiliul Local al Comunei Păunești persoanelor născute în comuna Păunești, la împlinirea vârstei de 18 ani.

**Art.3.** - Titlul și Certificatul se pot acorda la inițiativa:

- a) primarului;
- b) consilierilor locali;
- c) unui număr de cel puțin 5% din numărul total al locuitorilor cu drept de vot înscriși în Registrul electoral cu domiciliul sau reședința în unitatea administrativ - teritorială respectivă.

**Art.4.** - Acordarea Titlului și a Certificatului nu este condiționată de cetățenie, naționalitate, vârstă, domiciliu, sex, religie, apartenență politică.

**Art.5.** - Titlul și Certificatul au următoarele caracteristici:

- a) sunt personale;
- b) sunt netransmisibile;
- c) reprezintă un drept al titularului;
- d) au valabilitate nedeterminată.

**Art.6.** - Sunt îndreptățite să fie propuse pentru acordarea Titlului categoriile de persoane sau personalități care se găsesc în una din următoarele situații:

- a) personalități cu recunoaștere locală, națională sau internațională care și-au pus amprenta asupra dezvoltării comunei Păunești și a imaginii acestuia;
- b) personalități care, prin realizările lor deosebite, au făcut cunoscut numele Comunei Păunești, în țară și străinătate;
- c) persoane care, prin acțiunile lor, au preîntâmpinat producerea de evenimente deosebit de grave sau prin sacrificiul suprem au salvat viețile concetățenilor lor, în comuna Păunești;
- d) persoane care, prin acțiunile lor dezinteresate (donații, acțiuni umanitare etc.), au produs o îmbunătățire simțitoare a condițiilor de viață a locuitorilor comunei Păunești;
- e) foști deținuți politici sau veterani de război care prin activitatea lor ulterioară au un aport la realizarea unei imagini pozitive a comunei Păunești în lume;
- f) sportivi din comuna Păunești care au obținut rezultate deosebite în competiții sportive internaționale;
- g) alte situații stabilite prin regulamentul de organizare și funcționare al consiliului local, după caz.

**Art.7.** - Nu pot deține Titlul persoanele care se găsesc în una din următoarele situații:

- a) condamnate prin hotărâre judecătorească definitivă pentru infracțiuni contra statului, crime împotriva umanității, fapte penale;
- b) care au dosare pe rol, în cauze care ar leza imaginea Titlului; propunerea se va face după

## STATUTUL COMUNEI PĂUNEȘTI, JUDEȚUL VRANCEA

clarificarea situației juridice.

**Art.8.** - (1) Persoanele prevăzute la art. 3 solicită acordarea Titlului sau a Certificatului prin depunerea unui dosar la unitatea administrativ - teritorială respectivă.

(2) Dosarul prevăzut la alin. (1) cu privire la acordarea Titlului cuprinde cel puțin următoarele înscrisuri:

- a) actul de identitate (copie vizată în conformitate cu originalul);
- b) curriculum vitae (în original);
- c) certificat de cazier judiciar (în original);
- d) actul de deces al celui propus, după caz (copie vizată în conformitate cu originalul).

(3) Dosarul prevăzut la alin. (1) cu privire la acordarea Certificatului cuprinde cel puțin următoarele înscrisuri:

- a) actul de identitate (copie vizată în conformitate cu originalul);
- curriculum vitae (în original).

(2) Persoanele prevăzute la art. 3, după înregistrarea dosarului, depun la secretarul general al unității administrativ - teritoriale proiectul de hotărâre de consiliu însoțit de referatul de aprobare și dosarul prevăzut la alin. (2) sau (3).

(3) Proiectul de hotărâre prevăzut la alin. (4) este înscris pe ordinea de zi a ședințelor consiliului dacă sunt îndeplinite prevederile art. 136 alin. (8) din [Ordonanța de urgență a Guvernului nr. 57/2019](#) privind Codul administrativ, cu modificările și completările ulterioare.

(4) Proiectul de hotărâre prevăzut la alin. (4) este dezbătut în ședință ordinară sau extraordinară.

(5) Hotărârea privind acordarea Titlului sau a Certificatului, după caz, se adoptă cu majoritatea absolută a consilierilor consiliului local sau județean, după caz.

(6) Propunerile respinse nu pot fi reintroduse în dezbateri pe perioada mandatului în curs.

(7) Decernarea Titlului se face de către primarul comunei Păunești sau de către președintele Consiliului Județean Vrancea., după caz, în cadrul ședințelor ordinare sau extraordinare ale Consiliului Județean/Consiliului Local Păunești.

(8) Acordarea Certificatului se face de către primarul comunei Păunești sau de către președintele Consiliului Județean Vrancea, după caz, în cadrul unei festivități care se organizează de către primar sau președintele consiliului județean, după caz.

**Art.9.** - Înmânarea Titlului se realizează după cum urmează:

- a) președintele de ședință anunță festivitatea ce urmează să se desfășoare;
- b) primarul comunei Păunești prezintă referatul de aprobare care a stat la baza propunerii

Hotărârii Consiliului Local ;

c) primarul comunei Păunești înmânează diploma de "Cetățean de onoare al Comunei Păunești" persoanei laureate sau persoanei care o reprezintă;

d) ia cuvântul persoana laureată sau reprezentantul acesteia;

e) pot să ia cuvântul și alte persoane prezente care doresc să sublinieze pe scurt meritele laureatului;

f) laureatul sau, după caz, persoana care îl reprezintă este invitat/ă să scrie câteva rânduri în Cartea de onoare a Comunei Păunești

**Art.10.** - Deținătorii în viață ai Titlului dobândesc următoarele drepturi specifice:

a) dreptul de a lua cuvântul în ședințele Consiliului Local al comunei Păunești la dezbaterile materialelor care privesc întreaga comunitate;

b) dreptul de a participa la toate manifestările desfășurate sub patronajul Consiliului Local al comunei Păunești sau în care acesta este coorganizator;

c) dreptul de a călători gratuit pe toate mijloacele de transport în comun din comuna Păunești;

d) dreptul de a participa gratuit la toate manifestările culturale - sportive organizate de instituțiile aflate în subordinea consiliului local;

e) alte drepturi stabilite prin regulamentul de organizare și funcționare al Consiliului Local al

## STATUTUL COMUNEI PĂUNEȘTI, JUDEȚUL VRANCEA

comunei Păunești.

**Art.11.** - Drepturile prevăzute la art. 6 încetează în următoarele situații:

- a) decesul titularului;
- b) retragerea Titlului.

**Art.12.** - Titlul se retrage în următoarele situații:

- a) atunci când ulterior decernării apar incompatibilitățile prevăzute la art. 7 lit. a);
- b) atunci când persoana laureată produce prejudicii de imagine sau de altă natură comunei Păunești, locuitorilor săi sau țării.

**Art.13.** - Retragerea Titlului se face de către Consiliul Local al comunei Păunești, după următoarea metodologie:

- a) este sesizat Consiliul Local al comunei Păunești de către persoanele menționate la art. 3;
- b) dezbaterea cazului se va face în cadrul comisiilor consiliului local;
- c) retragerea Titlului se va face prin hotărâre a consiliului local, adoptată cu majoritate absolută, cu aplicarea prevederilor art. 8 pentru dezbaterea candidaturii;
- d) la ședința consiliului va fi invitat deținătorul Titlului, iar dacă va fi prezent i se va acorda cuvântul, la solicitarea sa.

**Art.14.** - Cetățenii de onoare au datoria de a promova imaginea comunei Păunești.

**Art. 15.** - Fiecare Cetățean de onoare va planta un copac pe care va fi aplicată o plăcuță cu numele acestuia.

**Art. 16.** - Informațiile publice referitoare la "cetățenii de onoare" vor fi publicate și în format electronic pe pagina de internet a unității administrativ - teritoriale respective.

**Art. 17.** - Legitimarea cetățenilor de onoare sa va face în baza unui înscris denumit brevet, semnat de către președintele primarul comunei Păunești.

### Rețeaua rutieră

Din punct de vedere al accesibilității rutiere, comuna Păunești este străbătută de șoseaua județeană DJ 205 H, care o leagă spre est de comuna Pufești și spre sud de comuna Movilița și orașul Panciu și de DJ 119C - Păunești - Ruginești.

Principalele căi rutiere din cadrul comunei Păunești, județul Vrancea, sunt următoarele:

- DJ 205H: Panciu (DJ 205F( - Movilița - Domnești - Ciorani - Călimănești - Pădureni (DN 2);
- DC 28: Păunești (DJ 205H) - Viișoara - Anghelești (DJ 119C);
- Drumuri satești și străzi;
- Drumuri de exploatație agricolă.

#### **Drumuri de interes județean**

1. Drumuri județene, cu o lungime de 9,5 km;

#### **Drumuri de interes local**

2. Drumuri comunale și străzi, cu o lungime de 72 km.

Comuna Păunești se poziționează la o distanță relativ mică față de căi de comunicații majore ale României: DN2 (formează o parte din drumul european E85) și magistrala feroviară 500 București - Focșani - Suceava, ambele aflându-se la doar 8 km de comună.

Cel mai apropiat aeroport de comuna Păunești este cel din municipiul Bacău, distanța dintre comună și Aeroportul Internațional "George Enescu" Bacău fiind de 70 km.

**Principalele instituții din domeniul educației, cercetării, culturii, sănătății, asistenței sociale, presei, radioului, televiziunii și altele asemenea**

**Domeniul educației**

Prima școală a comunei s-a înființat în anul 1865, fiind una dintre cele 12 care se găseau la nivel de județ. În anul 1919 se înființează în Păunești, Școala pregătitoare, din inițiativa renumitului dascăl, Ioan Ciocârlan.

În comuna Păunești funcționează 7 unități de învățământ de nivel preșcolar, primar și gimnazial, respectiv 4 școli și 3 grădinițe, plus un corp de clasă. În satul Păunești funcționează 4 școli, 2 grădinițe și un corp de clasă iar în satul Vișoara, o grădiniță.

Școala Centru a fost prima și singura școală a comunei și a funcționat pentru o vreme în spații închiriate.

Școala Primară Nr. 2 Bostănești este localizată pe dealul Bostănești, în apropierea Centrului de ocrotire a copilului. Este arondată zonelor Bostănești, Scurta, Surlea și o parte a zonei de centru.

Școala Nr. 3 Păunești - cunoscută și sub denumirea de *Școala Novăcești* este situată în zona denumită de localnici *Novăcești*, lângă drumul județean DJ 205H.

Școala Vișoara a fost înființată în anul 1908 și a funcționat pentru o perioadă într-o casă închiriată, proprietatea unui sătean.

O primă referire la existența unei grădinițe din comuna Păunești datează din anul 1928. În prezent, există 3 grădinițe în comuna Păunești: Grădinița cu Program Normal Vișoara, Grădinița cu Program Normal Nr. 1 Păunești și Grădinița cu Program Normal Nr. 2 Păunești.

**Cultură**

Activitatea culturală a comunei Păunești, județul Vrancea este susținută de cele două cămine culturale din cadrul comunei, unul localizat în satul Păunești iar celălalt în satul Vișoara.

Pe raza teritorială a comunei Păunești există câteva edificări reprezentative de interes istoric și arhitectural, precum: Biserița de lemn din cimitirul aflat între Vișoara și Păunești, Fântânile cu cumpănă.

Pe teritoriul administrativ al comunei Păunești se află **Monumentul istoric**, Cod LMI 2004: VN - IV -m -B - 06642, cu o înălțime de 3,50 m, fiind amplasat pe un soclu din beton mozaicat format din două trepte pătrate iar în vârf se află un vultur cu aripile deschise și globul între ghiare, clasat conform Ordinului Ministrului Culturii și Cultelor nr. 2314/2004 privind aprobarea Listei monumentelor istorice.

Pe inscripția memorială se poate citi numele celor care au murit în războiul de neam din anul 1877 - 1878.

**Fântânile cu cumpănă** sunt situate în centrul comunei Păunești și au o istorie îndelungată de aproximativ 200 de ani. În anul 1897, figurau 30 de fântâni în localitatea Păunești și altele 16 în localitatea Vișoara.

**Biserița de lemn din cimitirul Vișoara** a fost ridicată la sfârșitul secolului al XVII -lea și reprezintă cea mai veche clădire de pe teritoriul comunei Păunești.

Comuna Păunești prezintă o activitate culturală plină de evenimente, multe dintre acestea fiind organizate cu sprijinul cadrelor didactice, dar și al personalului administrației publice locale.

## STATUTUL COMUNEI PĂUNEȘTI, JUDEȚUL VRANCEA

Festivalul de datini și obiceiuri, care are loc anual în Păunești în prima zi a fiecărui an nou, este un eveniment reprezentativ pentru comunitatea locală și atrage mulți invitați și spectatori din localitățile învecinate.

Printre activitățile culturale derulate anual de autoritățile locale în colaborare cu unitățile de învățământ, se remarcă următoarele:

- 1 Ianuarie - Parada mascaților
- 14 - 15 August: Ziua comunei;
- 15 Ianuarie: Ziua lui Mihai Eminescu și Ziua Culturii Naționale;
- 24 Ianuarie: Unirea Principatelor Române;
- 1 Martie: Ziua Mărțișorului;
- 9 Mai: Ziua Europei;
- Ziua Eroilor;
- 1 Iunie: Ziua Internațională a copilului;
- 26 Iunie: Ziua drapelului internațional al României;
- 1 Decembrie: Ziua Națională a României.

### Asistență socială

**Serviciile sociale** sunt servicii de interes general și se organizează în forme/structuri diverse în funcție de specificul activității/activităților derulate și de nevoile particulare ale fiecărei categorii de beneficiari. Serviciile sociale au un caracter proactiv și presupun o abordare integrate a nevoilor persoanei, în relație cu situația socio-economică, starea de sănătate, nivelul de educație și mediul social de viață al acesteia.

Tipurile de servicii sociale identificate la nivelul comunei Păunești, care vor fi acordate beneficiarilor curpinși în grupul țintă, sunt:

- a) **După scopul serviciului:** servicii de asistență și suport pentru asigurarea nevoilor de bază ale persoanei, servicii de îngrijire personală, de recuperare/reabilitare, de inserție/reinserție socială;
- b) **După categoriile de beneficiari:** servicii sociale destinate copilului și/sau familiei, persoanelor cu dizabilități, persoanelor vârstnice, victimelor violenței în familie, persoanelor fără adăpost, persoane cu diferite adicții, respectiv consum de alcool, droguri, alte substanțe toxice, internet, jocuri de noroc, victimelor traficului de persoane, persoanelor private de libertate, persoanelor sancționate cu măsură educativă sau pedeapsă neprivativă de libertate, aflate în supravegherea serviciilor de probațiune, persoanelor cu afecțiuni psihice, persoanelor din comunități izolate, șomerilor de lungă durată, precum și servicii sociale de suport pentru aparținătorii beneficiarilor;
- c) **După regimul de asistare:**
  - c1) servicii sociale cu cazare, pe perioadă determinată sau nedeterminată: centre rezidențiale, locuințe protejate, adăposturi de noapte;
  - c2) servicii sociale fără cazare, centre de zi, centre și/sau unități de îngrijire la domiciliu, cantine sociale, servicii mobile de acordare a hranei, ambulanță sociale;
- d) **După locul de acordare, serviciile sociale se asigură:**
  - d1) la domiciliul beneficiarului;
  - d2) în centre de zi;
  - d3) în centre rezidențiale;
  - d4) la domiciliul persoanei care acordă serviciul;
- e) **După regimul juridic al furnizorului,** serviciile sociale pot fi organizate ca structuri publice sau private;
- f) **După regimul de acordare,** în regim normal și regim special:
  - f1) servicii acordate în regim de accesare, contractare și documentare uzuale;
  - f2) servicii acordate în regim special cu eligibilitate și accesibilitate extinsă, care vizează măsurile preventive care se oferă în regim de birocrație redusă și un set de servicii sociale, care vor fi accesate de beneficiar doar în condițiile păstrării anonimatului, respectiv de persoane dependente de droguri, alcool,



## STATUTUL COMUNEI PĂUNEȘTI, JUDEȚUL VRANCEA

prostituate, victime ale violenței în familie. Serviciile acordate în regim special pot fi furnizate fără a încheia contract cu beneficiarii;

f3) categoria serviciilor acordate în regim special este reglementată prin lege specială.

### ANEXA Nr. 10 la Statutul comunei Păunești

#### ***Principalele funcțiuni economice, capacități de producție diversificate din sectorul secundar și terțiar, precum și din agricultură***

Conform datelor transmise de către Oficiul Registrului de pe lângă Tribunalul Vrancea, se constată faptul că în sectorul economic al comunei Păunești activau un număr de 144 agenți economici, după cum urmează:

- societăți cu răspundere limitată: 140;
- cooperative agricole: 1;
- societăți în nume colectiv: 2;
- societate cooperativă: 1.

În economia modernă, există 3 sectoare principale de activitate: sectorul primar, secundar și terțiar, sectoare care grupează principalele activități ale economiei naționale pe ramuri economice.

Activitățile economice de la nivelul comunei Păunești sunt în principal concentrate în sectorul terțiar (servicii, comerț și transport), acesta ocupând 60% din sectoarele economice, sectorul secundar (industrie și construcții) deține o pondere de 37%, pe când restul întreprinderilor își desfășoară activitatea în sectorul primar ce înregistrează un procent de 3%.

#### **1. Sectorul primar**

##### **Potențialul agricol**

Poziționarea comunei Păunești la confluența unor unități de relief variate - câmpie, deal și luncă, a favorizat dezvoltarea și desfășurarea unor activități economice diversificate care au asigurat sursa de venit și hrană pentru comunitatea locală. Agricultură a constituit de-a lungul timpului ocupația principală a majorității locuitorilor comunei Păunești.

Pentru comuna Păunești, agricultura poate reprezenta una dintre oportunitățile de dezvoltare a zonei, resursele existente pe plan local, care pot constitui baza pentru dezvoltarea socio - economică a comunei Păunești: terenurile agricole precum și pădurile și vegetația forestieră, prezintă un potențial ridicat.

În prezent, suprafața totală a comunei Păunești totalizează 8.265 ha, din care 5.049 ha constituie suprafață agricolă, iar 3.216 ha suprafața terenurilor neagricole. Cea mai mare parte a suprafeței agricole este reprezentată de suprafață arabilă 67% (3.360 ha), acestea adăugându-i-se viile în proporție de 20% (1.003 ha) și pășunile și fânețele 12 % (621 ha). Livezile ocupă doar 1% (61 ha) din suprafața agricolă a comunei).

#### **2. Sectorul secundar**

Sectorul secundar reunește activitățile din sectorul productiv al industriei și activitățile de construcții. La nivelul comunei Păunești, sectorul secundar reprezintă 37% din totalul unităților economice înregistrate. Conform datelor furnizate de Oficiul Registrului de pe lângă Tribunalul Vrancea, societățile care activau în sectorul secundar erau în număr de 54.

#### **3. Sectorul terțiar**

Sectorul terțiar reunește activitățile din sectorul serviciilor, comerțului și transporturilor. Sectorul terțiar reprezintă aproximativ 60% din totalul unităților economice înregistrate la nivelul comunei

## STATUTUL COMUNEI PĂUNEȘTI, JUDEȚUL VRANCEA

Păunești.

Conform datelor furnizate de Oficiul Registrului de pe lângă Tribunalul Vrancea, societățile care activau la nivelul comunei Păunești în sectorul terțiar erau în număr de 86.

**ANEXA Nr. 12**  
**la Statutul comunei Păunești**

### Culte religioase

La nivelul comunei Păunești există 3 biserici, 1 biserică pe rit vechi și un schit pe rit vechi.

Bisericile din comuna Păunești sunt:

1. Biserica "Sfânta Cuvioasă Parascheva";
2. Biserica "Sfântul Gheorghe";
3. Biserica "Sfinții Arhangheli Mihail și Gavriil" - Viișoara.

**Biserica "Sfânta Cuvioasă Parascheva"**, poziționată în centrul comunei Păunești, a fost construită în perioada 1941 - 1949. Biserica a fost ridicată pe locul unde, anterior, a existat o altă biserică. Ctitorită în perioada 1899 - 1903, vechiul lăcaș nu a rezistat cutremurului din 1940 și a trebuit să fie demolat.

**Biserica "Sfântul Gheorghe"** - Surlea - Într-un document din 1928 apare menționat faptul că biserica datează din anul 1865, când a fost zidită de către enoriași. În 1939 s-a decis construirea unui nou lăcaș, pe vechea temelie a bisericii, pictura fiind realizată în frescă în stil bizantin.

**Biserica "Sfinții Arhangheli Mihail și Gavriil" - Viișoara** a fost construită începând cu anul 1908 și finalizată după terminarea primului Război Mondial, în anul 1920. Construcția a fost ridicată pe locul fostului lăcaș de închinare al localității Bou, de la care s-a mai păstrat doar altarul.

Cultul ortodox de **stil vechi** și-a găsit adepții printre locuitorii comunei Păunești. Odată cu reforma calendarului din 1924, s-a format în localitate o numeroasă comunitate creștină de stiliști, instalarea regimului comunist la putere marcând interzicerea cultului creștin ortodox de rit vechi.

La nivelul comunei Păunești există două lăcașuri de rit vechi, unul în localitatea Viișoara, iar celălalt în localitatea Păunești, cel mai vechi dintre acestea fiind construit după cel de-al Doilea Război Mondial și se află, în prezent, pe dealul Novăcești.

Lucrările pentru construirea unei noi biserici de stil vechi au început în anul 2007, Viișoara adăpostind cel mai nou lăcaș de rit vechi, ridicat în perioada 2004 - 2009.

La nivelul comunei Păunești există două cimitire, unul este localizat între localitățile Viișoara și Păunești, fiind cel mai vechi și cel mai mare, iar celălalt se află în zona Scurta și a fost înființat în anul 1930. Conform mărturiilor scrise din acea vreme, în perimetrul respectiv se găsesc și mormintele eroilor căzuți pe câmpul de luptă din primul Război Mondial.